Mars / Avril 2024
n°286

# Labège infos

JOURNAL MUNICIPAL

## 2024, L'ANNÉE DU SPORT

## Des espaces publics reinventés au service du sport pour tous

P. 12-15

**Dans ma ville**
Brèves municipales / p. 6-10

**Dossier**
2024, l'année du sport / p. 12-15

**Culture**
Sortir, bouger, découvrir / p. 19-23

# Sommaire

Retour en images 4-5

Dans ma ville 6-10

Dossier : sport 12-15

Mission Ville Durable 16

Intercommunalité 17-18

Sortir, bouger, découvrir 19-23

Agenda 24-25

Une ville, une histoire 26

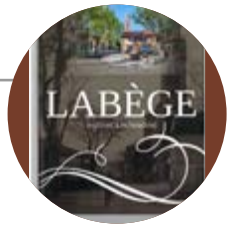



**NOUVELLE APPLICATION**

## La ville s'est dotée de l'application Panneau Pocket

À destination des habitants et des usagers de la ville, cette application est 100 % gratuite, sans publicité et sans collecte de données personnelles. Elle a pour objectif de vous informer en temps réel sur les actus de la ville : travaux, événements, cérémonies, infos pratiques… En bref ? Toutes les actualités de votre commune dans votre téléphone !

**Pour l'utiliser rien de plus simple :**

- rendez-vous sur l'Apple Store ou le Google Play Store et téléchargez l'application Panneau Pocket.
- Tapez le nom de votre commune dans la barre de recherche.
- Ajoutez votre commune en favori en cliquant sur le cœur.

# Édito

**Chères Labègeoises, chers Labègeois,**

Ce fut un plaisir de vous accueillir aussi nombreux aux vœux. Nous avons pu compter sur la participation engagée des membres du conseil municipal des enfants. Leurs aspirations pour l'année 2024 témoignent de l'importance que nos enfants attachent à leur avenir et à leur environnement.

Ce rendez-vous annuel a surtout été l'occasion pour moi d'évoquer avec vous les ambitions pour Labège. Regarder vers l'avenir c'est définir la feuille de route des prochaines décennies avec anticipation et audace. La construction de la ville de demain s'inscrit dans le temps. Elle exige de nous réflexion, préparation et une planification minutieuse.

Anticiper la ville de demain va de pair avec une gestion prudente et raisonnée des ressources. Notre stratégie d'investissement et de gestion financière depuis le début du mandat vise à conjuguer rigueur et efficacité, avec pour objectif ultime que la ville reste à la hauteur de vos attentes en matière de services.

Je tiens à vous assurer que tout en portant notre regard vers l'avenir et en concevant des projets pour Labège, nous n'omettons pas pour autant l'importance de l'action au quotidien. Bien au contraire, chaque décision prise, chaque projet lancé est conçu dans l'optique d'améliorer immédiatement la qualité de vie de chacun d'entre vous.

L'implantation récente du garage à vélos près de la mairie, de l'Espace Claude Ducert et des écoles est une illustration de notre engagement politique envers une mobilité durable.

Les travaux d'accessibilité prévus cette année à la maison de l'Autan témoignent de notre politique d'inclusion. Cette démarche vise à garantir que tous les Labègeois puissent participer pleinement aux activités organisées par les associations qui y résident.

La création d'une place skatable révèle notre volonté de repenser l'espace public pour le rendre inclusif et vivant. Ce nouveau lieu de vie, destiné aux jeunes mais ouvert à tous, symbolise notre engagement à offrir des espaces publics qui favorisent la rencontre, l'activité physique et le bien-être. Il reflète notre politique visant à encourager les pratiques sportives et récréatives au sein de notre ville tout en favorisant la cohésion.

L'inauguration du service pour les cartes d'identité et des passeports marque un nouveau jalon important dans notre mission de rapprocher les services des habitants. Cette offre facilite ainsi l'accès aux démarches administratives essentielles, renforçant notre engagement envers une administration efficace et réactive à vos besoins.

Chacune de ces initiatives de la mobilité à l'inclusion, en passant par l'aménagement de nouveaux espaces de vie et la simplification des démarches administratives, se veut durable, inclusive et solidaire. Elles traduisent notre vision politique d'une commune qui anticipe les besoins de ses habitants et œuvre sans relâche pour améliorer leur qualité de vie, tout en préservant notre environnement pour les générations futures.

Dans cette optique les mots de Jacques Delors nous éclairent : « Dans nos mains, nous tenons aujourd'hui et demain. Nous tous avons le devoir de ne pas trahir ces deux temps ».

**Laurent Chérubin, Maire de Labège**

## Le maire vous rend visite
### en toute simplicité !

Vous voulez échanger, parler de l'avenir de Labège ? Réunissez quelques voisins proches, contactez-nous et nous venons chez vous au moment qui vous convient le mieux. **Contactez :**

**cabinetdumaire@ville-labege.fr**
**Téléphone : 05 62 24 11 58**

**Le chiffre**

# 30 m³

**c'est la capacité de la cuve installée aux services techniques pour récupérer l'eau de pluie, destinée à l'entretien des espaces verts.**
Cette action s'inscrit dans l'objectif de réduire la consommation d'eau et de promouvoir une gestion durable des ressources, en accord avec la mission de ville durable.


- **Directeur de la publication :** L. Chérubin
- **Rédacteur en chef :** S. Audouy
- **Comité de rédaction :** F. Baudeau, K. Rovira, F. Aidli, E. Garcia-Cambou, R. Dardel, C. Severac, E. Cherdo, C. Laur, V. Kohn et F. Duffau
- **Rédaction :** V. Kohn, les associations labègeoises / Mairie de Labège, rue de la Croix Rose, 31670 Labège / 05 62 24 44 44
- **Crédits photos :** ville de Labège, associations labègeoises, V. Laratta
- **Création et impression :** Sicoval, 110 rue Marco Polo, 31670 Labège
- **Tirage :** 1 800 exemplaires • **Dépôt légal :** à parution

La ville de Labège a fait le choix d'une communication éco-responsable. Ce bulletin est imprimé sur du papier issu de forêts durablement gérées.


**Suivez-nous sur www.labege.fr**

# Retour en images

## LA PASSERELLE

### JEUX DE SOCIÉTÉ : UN APRÈS-MIDI LUDIQUE À LA PASSERELLE !

La Passerelle continue d'élargir son horizon culturel en proposant des après-midis jeux de société. Petits et grands se sont réunis, le 10 janvier, dans une ambiance conviviale, explorant des mondes imaginaires et des stratégies diverses à travers une variété de jeux. Cet évènement souligne l'engagement de La Passerelle à offrir des activités culturelles inclusives et interactives. **Prochain rendez-vous le mercredi 6 mars de 15 h à 17 h 30.**

## REPAS DES AÎNÉS

### 21 JANVIER 2024

Nos aînés ont partagé des sourires, des rires et des vœux de bonheur dans une ambiance festive. Merci à tous les participants pour cette belle journée pleine de joie et de convivialité.

## MAISON SALVAN

### LE VERNISSAGE DE L'EXPOSITION « LE SURGISSEMENT DU BLEU », LE 3 FÉVRIER À LA MAISON SALVAN.

Cette exposition, dont le vernissage a connu un franc succès, célèbre le thème de « la couleur » et promet au public une expérience immersive dans l'univers des verts, jaunes et autres possibilités chromatiques. L'artiste a remarquablement transformé chaque espace du centre d'art, créant des salles remplies de teintes vibrantes. Au cœur de son travail, Armelle Caron explore le rôle et l'influence des couleurs sur nos émotions et perceptions. Chaque œuvre est une porte ouverte sur des sensations et des souvenirs, invitant les visiteurs à explorer et à réagir aux différentes nuances, allant des rouges intenses aux bleus tranquilles. Exposition jusqu'au 23 mars.

## SOIRÉE THÉÂTRE DU COF À L'ESPACE CLAUDE DUCERT

### 19 JANVIER 2024

La troupe les AJT est venue nous présenter « La candidate », la suite de « Panique au Ministère » qui a remporté un franc succès. Une salle bien remplie, un public emballé et de grands moments de fous rires.

## SOIRÉE DES VŒUX AUX HABITANTS 2024

### 30 JANVIER 2024

De nombreux Labègeois ont assisté à la cérémonie des vœux, lors de laquelle les membres du conseil municipal ainsi que ceux du conseil municipal des enfants ont exprimé leurs meilleurs vœux aux habitants pour la nouvelle année.

## SOIRÉE ANNÉES 80'S, 90'S, 2000 DU COF

### 3 FÉVRIER 2024

La soirée du COF a été une réussite. Merci au public d'être venu aussi nombreux et d'avoir joué le jeu en mettant une petite touche personnelle pour rappeler ces belles années.

MARCHÉ DE PLEIN VENT

# Le marché **va bientôt déménager**

**La destination ? Le parking du centre commercial de l'Autan.** C'est une initiative commune des commerçants du marché de plein vent et du centre commercial, visant à améliorer la visibilité du marché et à créer une synergie entre les offres marchandes et les deux espaces de vente. « Nous avons soutenu cette initiative, car nous sommes convaincus que ce déménagement apportera une nouvelle énergie au marché et renforcera son attractivité », explique Elodie Cambou, adjointe en charge de l'administration générale et de la cohésion de quartier.

Les horaires du marché resteront inchangés : le samedi matin de 7 h à 13 h. La date vous sera bientôt communiquée.

MOBILITÉ

# Mobilité, sécurité, durabilité, **un trio gagnant !**

Vous êtes cycliste et vous cherchez un endroit sûr pour garer votre vélo lors de vos déplacements ? Pour inciter aux modes doux, piliers de la « mission ville durable », la mairie a investi dans un garage à vélos écoconçu et fabriqué en France. « Imaginé pour une mobilité urbaine plus verte et plus sûre, ce garage à vélos offre une tranquillité d'esprit aux cyclistes » explique Eric Cherdo, élu en charge du développement durable et de la transition numérique.
Idéalement situé pour faciliter vos déplacements, ce garage à vélos est stratégiquement placé pour vous offrir un accès rapide et facile aux principaux bâtiments municipaux : que ce soit pour un rendez-vous en mairie, une activité scolaire, ou un évènement à l'Espace Claude Ducert, votre vélo sera garé en toute sécurité, à quelques coups de pédales seulement.
Alors n'hésitez plus, enfourchez votre vélo, garez-vous, verrouillez avec votre cadenas et partez l'esprit tranquille.

*Projet subventionné à hauteur de 10 984 euros de la Fédération française des usagers de la bicyclette, dans le cadre du programme Alvéole*

SERVICE

# Ouverture du **service de carte d'identité et passeport en mairie**

Votre mairie s'engage à améliorer l'accessibilité aux services publics et à simplifier vos démarches administratives. Depuis le 5 février vous pouvez faire vos demandes ou le renouvellement des titres sécurisés en mairie.

**Comment bénéficier de ce service ?**

1. Remplissez le formulaire de prise de rendez-vous sur :
   - rendezvouspasseport.ants.gouv.fr
   - www.labege.fr
2. Remplissez la pré-demande en ligne et rassemblez les documents nécessaires listés sur le site : https://ants.gouv.fr/
3. Présentez-vous en mairie à la date et l'heure de votre rendez-vous.

Pour les personnes ne pouvant pas effectuer les démarches en ligne, un accompagnement personnalisé est disponible à l'accueil de la mairie.

COHÉSION DES QUARTIERS

# Ensemble pour un **cadre de vie respectueux et agréable**

### GESTION ÉCOLOGIQUE DES DÉCHETS VERTS

Le brûlage à l'air libre est non seulement interdit, mais aussi nuisible pour notre environnement. Pour faciliter la gestion des déchets verts, la municipalité organise une collecte bimensuelle en porte-à-porte (voir calendrier page 27). Alternatives : le compostage ou le dépôt de vos déchets verts en déchetterie.

### LA QUIÉTUDE DANS NOTRE COMMUNE EST L'AFFAIRE DE TOUS

Soyons attentifs aux bruits que nous produisons et respectons les horaires établis pour les activités bruyantes :

- les jours ouvrables de 8 h 30 à 12 h et de 14 h 30 à 19 h 30,
- les samedis de 9 h à 12 h et de 15 h à 19 h,
- les dimanches et jours fériés de 10 h à 12 h.

### PARTAGEONS L'ESPACE PUBLIC

Un trottoir dégagé est essentiel pour la sécurité et l'accessibilité de tous. Evitez le stationnement inapproprié et entretenez correctement les haies et autres plantations. Ces gestes simples permettent à chacun, y compris les personnes à mobilité réduite et les familles avec poussettes, de se déplacer librement et en toute sécurité.

TRAVAUX

# **Achèvement des travaux** de l'allée de Pomarède

Les travaux d'aménagement de l'allée de Pomarède se sont achevés en février clôturant une expérimentation et une période de travaux d'environ 2 ans. Initiée après des alertes sur les dangers liés aux flux de transit et à la vitesse de certains conducteurs, cette opération vise à sécuriser et à apaiser le quartier. Des aménagements ont été faits après consultation des riverains pour favoriser la mobilité douce, sécuriser les déplacements et créer du stationnement.

**Merci aux riverains pour leur implication, leur patience et leur soutien durant cette transformation, essentielle à un environnement plus tranquille et sécurisé pour tous.**

*Avant*

*Après*

SANTÉ

# Permanences pour trouver une **mutuelle au meilleur prix**

**Les prochaines permanences d'ACTIOM :**
- vendredi 22 mars après-midi
- vendredi 19 avril après-midi
- vendredi 17 mai après-midi
- vendredi 21 juin après-midi

Ces sessions sont ouvertes à tous les Labègeois désireux de bénéficier d'un accompagnement personnalisé pour le choix de leur mutuelle. Les experts d'ACTIOM répondent à vos questions, comparent les offres et vous aident à trouver la formule la plus adaptée à vos besoins individuels et familiaux.
Pour les personnes à mobilité réduite des rendez-vous à domicile peuvent être organisés.

**Pour tout renseignement ou prise de rendez-vous veuillez contacter le CCAS au 05 62 24 11 50 ou à ccas@ville-labege.fr**

SENIORS

# Réunion d'information : **panel d'activités pour bien vieillir à Labège**

Sensible au bien-être des Labègeois, la municipalité a fait le choix de compléter l'offre d'activités à destination des jeunes seniors. L'objectif ? Créer du lien, stimuler l'esprit et le corps.

Jusqu'à présent il était possible de s'inscrire aux repas intergénérationnels avec les écoles, aux cafés gourmands pour tisser des liens, aux visites culturelles pour découvrir la programmation de La Passerelle et de la Maison Salvan.

En janvier le CCAS a organisé une réunion d'information pour présenter les nouveautés de 2024. Plus de 50 personnes sont venues à la présentation du parcours de prévention santé, avec des activités de réflexologie et de sophrologie spécialement conçues pour les personnes de plus de 60 ans.

**N'hésitez pas à vous rapprocher du CCAS pour plus de renseignements au 05 62 24 11 50 ou à ccas@ville-labege.fr**

MAISON SALVAN

# Les jardins aux alentours de la Maison Salvan : **quand la culture s'invite en plein air**

La première phase du projet a été réalisée en partie en janvier. Celle-ci consistait à démolir les petits bâtis et à réaliser des supports pour les œuvres à venir. « Nous sommes animés par la volonté de rendre l'art accessible à tous et partout », explique Renaud Dardel, élu chargé de la culture, de l'animation et du sport.
L'ambition du projet est de métamorphoser l'espace public en un lieu de culture, de détente et de convivialité, tout en facilitant la circulation piétonne.

À proximité de la Maison Salvan, l'espace public pourra accueillir des installations artistiques variées, permanentes ou temporaires, créées par des artistes en résidence. Ces œuvres inviteront à la réflexion et à l'appréciation de l'art en plein air, rendant l'art accessible à tous. L'aménagement de zones vertes sera propice à la détente et aux rencontres. La création d'un cheminement renforcera le maillage piéton existant.
En somme, ce projet représente un pas significatif vers une ville durable où culture, nature et vie urbaine s'entremêlent.

### Les prochaines étapes

- Une deuxième phase de travaux, se déroulera entre mi-février et début mars, pour créer un nouveau cheminement accessible à tous.
- L'artiste Olivier Nattes, qui porte une attention aux questions écologiques et réalise des œuvres « à vivre », sera en résidence pour développer une proposition artistique pour le début de l'été 2024.

Des temps de rencontres entre les acteurs du projet, l'artiste et les habitants seront organisés afin d'échanger sur les avancées du projet.

CONCERTATION

# Révision générale du PLU

Dans le cadre de la révision du plan local d'urbanisme, la ville met à disposition un registre d'observations, vous pouvez y formuler vos remarques :

- directement sur le registre aux heures d'ouvertures habituelles de la mairie,
- par courrier à l'attention de Monsieur le Maire, service urbanisme,
- par courriel à l'adresse suivante : serviceurbanisme@ville-labege.fr.

En précisant à chaque fois « Concertation préalable à la révision du PLU » ;

**Plus d'informations sur www.labege.fr**

CONSEIL MUNICIPAL DES ENFANTS

# Installation du nouveau conseil municipal des enfants (CME)

Le 23 janvier, lors d'une séance empreinte d'enthousiasme, le conseil municipal de Labège a chaleureusement accueilli sa nouvelle équipe du CME, composée de 14 élèves motivés, allant du CE2 au CM2.
Cette initiative, centrée sur l'apprentissage de la citoyenneté et l'exercice de la représentativité, ouvre la voie à ces jeunes citoyens pour une participation active dans les affaires de la ville. Ils ont déjà apporté leur contribution à la révision du PLU avec l'atelier « Dessine-moi Labège », choisi l'aire de jeux du parc, et créé des affiches contre les incivilités. Ce vibrant début de mandat illustre l'importance accordée à la formation des futurs citoyens responsables de Labège.

**En application de la loi du 27 février 2002 concernant la démocratie de proximité, un espace est réservé à l'expression des élus siégeant au sein du conseil municipal. Les modalités d'application de cette disposition ont été définies par le règlement intérieur voté en conseil. Les élus des différentes listes, majoritaire et minoritaire, disposent d'une demi-page pour s'exprimer dans le respect des règles définies. Les textes publiés ici n'engagent que leurs auteurs.**

## LISTE LABÈGE, UNE ÉQUIPE

Chères Labègeoises, chers Labègeois,

Cela fait un peu plus d'un an que la Mission ville durable est une démarche globale qui imprègne toutes nos actions, de l'urbanisme à la gestion financière. Cette mission souligne notre engagement à promouvoir un développement qui répond aux besoins du présent sans compromettre la capacité des générations futures à répondre aux leurs.

Sur le plan urbanistique, notre vision de la durabilité se concrétise par une planification et un développement urbain réfléchi et maîtrisé. Cela signifie privilégier un aménagement qui respecte l'équilibre entre espaces verts, zones résidentielles, et infrastructures publiques. En anticipant et en programmant le développement urbain, nous veillons à ce que chaque projet contribue à la qualité de vie à Labège, tout en préservant son identité et son patrimoine naturel et culturel. Cela implique également d'intégrer les principes de mobilité durable, de bâtiments à faible empreinte écologique et d'espaces publics qui encouragent le bien-être des habitants ainsi que la réduction des déplacements.
Sur le plan financier, la durabilité est synonyme de responsabilité et de vision prospective. Une gestion prudente basée sur la rigueur et la maîtrise nous permet d'assurer la santé financière de notre commune et de financer les initiatives durables sans recourir à une augmentation des charges fiscales déraisonnable. Nous adoptons une approche pragmatique et progressive de la fiscalité, privilégiant les ajustements modérés et réguliers à des hausses soudaines et significatives. Ces dernières, sont souvent le reflet d'un manque d'anticipation et de vision.

Nous recherchons activement des subventions et des partenariats pour soutenir nos projets de développement durable, tout en optimisant nos dépenses. Cela inclut l'investissement dans des technologies et des infrastructures éco-efficientes qui, à long terme, réduiront les coûts et les dépenses énergétiques de la ville.

La Mission ville durable est donc un fil conducteur qui lie étroitement la vision d'un projet urbaine à la stratégie financière de Labège. En intégrant l'héritage pour les générations futures au cœur de nos politiques, nous nous engageons à construire une ville capable de relever les défis du présent tout en se projetant avec confiance vers l'avenir. Cette approche illustre parfaitement les décisions d'aujourd'hui pour façonner le monde de demain.

## LISTE LABÈGE, POUR TOUS

Sur fonds de crises et d'interrogations à propos de la situation générale en France et dans le monde, quelles perspectives pour Labège en ce début d'année 2024 ?

1- Les grands projets structurants pour le territoire communal sont pilotés par des maîtres d'ouvrage externes avec ou au sein desquels la commune intervient : ENOVA, arrivée du métro, prévisions des équipements publics en vue de l'augmentation de la population, sécurité… Nous y contribuons à l'échelle communale en faisant part de nos points de vue et propositions.

2- Pour encadrer le développement urbain, la révision du Plan Local d'Urbanisme engagée en 2023 et ne sera pas finalisée avant fin 2025 ; les effets ne seront applicables que lors du prochain mandat municipal. Mais c'est dès maintenant que les orientations, en 2024 pour le Plan d'Aménagement et de Développement Durable, et, que les règles d'urbanisme (PLU), en 2025, se préparent. Sujets à suivre particulièrement : développement de l'offre de logements bien répartie entre les différents quartiers de la commune ; anticipation de la localisation des futurs équipements publics, en cohérence avec les contraintes de circulation ; évolution du cadre de vie avec de nouveaux équilibres environnementaux à trouver…

3-Plus immédiatement, il s'agira de définir puis de voter le budget communal : rude tâche en perspective que celle de résister à la tentation de l'augmentation des impôts fonciers comme réponse à l'évolution des charges (énergie, frais de fonctionnement, salaires…) ! La maîtrise des charges est engagée, mais le développement de services laisse toujours un reste à charge supplémentaire. Les années précédentes ont démontré le refus de toute considération de la modération demandée pour les contribuables dans un contexte de forte inflation. L'évolution de la contribution des usagers des services est un élément relevant de l'équité citoyenne, quitte à mobiliser les actions de soutien social individualisé, via le CCAS.

4- Enfin, une attention particulière sur le cadre de vie, actuel et futur, lequel ne dépend pas uniquement du projet sur la zone Enova : l'amélioration des conditions de circulation des vélos et piétons sur la commune, l'aménagement des espaces verts et la définition d'un programme global de plantations sur les espaces publics peuvent être largement réfléchis et mis en œuvre sans plus attendre.

**Claire Fabre - Henri de Ferluc**

DOSSIER

# 2024, l'année du sport : des espaces publics reinventés au service du sport pour tous

# Découvrez les nouveaux agrès sportifs du parc municipal

**Déjà apprécié pour son aire de jeux pour les enfants, sa boîte à livres invitant à la découverte et ses espaces de détente propices à la sérénité et à la contemplation, le parc s'enrichit désormais d'agrès sportifs.**

« Ces installations sont plus que de simples équipements ; elles sont synonymes de santé, d'inclusion et de bien-être. Elles s'inscrivent dans une vision à long terme d'une boucle sportive sur l'ensemble de la commune, y compris le quartier Enova. Cette future boucle ne se contentera pas d'exister à côté des infrastructures déjà en place ; elle les reliera et les complétera en créant un réseau d'activités physiques » explique Serge Milhet conseiller conseiller municipal délégué en charge de la vie associative.

## UN PROJET POUR BOUGER, SE RETROUVER, S'ÉPANOUIR

**Accessibilité pour tous :** les agrès sportifs sont conçus pour être accessibles à tous : ils offrent une multitude d'options pour travailler divers groupes musculaires, améliorant ainsi la force, la flexibilité et l'endurance. Que vous soyez débutant ou sportif chevronné, chacun peut y trouver son compte.

**Un lieu de rencontre** : ces espaces deviendront des points de rassemblement où les habitants pourront se rencontrer, partager et tisser des liens.

**Le sport et l'activité physique pour tous :**
Ces installations offrent une belle alternative aux salles de sport traditionnelles et stimulent l'envie de bouger de manière ludique et agréable. En améliorant l'accès et la visibilité des activités sportives, on facilite l'intégration de l'activité physique dans la vie quotidienne de chacun.

**Mission ville durable :**
Conformément à aux valeurs de la Mission ville durable, les agrès du parc sont en partie constitués de plastique recyclé et entièrement conçus en France. Cette initiative illustre la volonté de promouvoir des pratiques responsables.

## LE PROJET EN CHIFFRE :

**Montant du projet : 72 000 €**

Longueur du parcours : **140 m.**

**8 modules dont :**
- 1 poutre d'équilibre
- 1 mur d'escalade
- 1 échelle
- des barres fixes et parallèles

# Place skatable

**Avec une attention particulière portée aux évolutions des pratiques sportives et aux besoins des Labègeois, la municipalité a travaillé à la création d'une place skatable.**

Ce projet répond aux nouvelles tendances des sports urbains, notamment avec l'intégration du skateboarding au sein des disciplines olympiques. Cette initiative met en lumière l'intérêt croissant pour ces activités et la volonté de la ville d'offrir des espaces adaptés à tous. Les travaux, prévus pour l'été, permettront d'inaugurer ce nouvel espace de vie et de sport dès l'automne, offrant ainsi une nouvelle dimension à nos espaces publics et enrichissant l'offre de loisirs de la commune.
« Les travaux de la place skatable marquent la concrétisation d'un projet très attendu, initié en 2014. Conçu à travers une démarche collaborative, ce projet vise à allier durabilité, inclusion sociale et rigueur budgétaire, tout en s'intégrant de façon harmonieuse dans le tissu urbain de la ville », indique Renaud Dardel, adjoint au maire chargé de la culture, de l'animation et des sports.

## Un projet concerté

Le projet s'inscrit dans la politique municipale visant à enrichir l'offre des espaces publics dédiés à l'exercice physique et témoigne de la volonté de la ville de promouvoir un mode de vie actif et répond ainsi aux objectifs de santé publique et de bien-être. Au coeur de cette initiative : un travail mené avec un groupe de jeunes, reflétant la volonté d'impliquer les premiers intéressés dans le processus de conception. Leur vision et leurs besoins ont été traduits en un programme d'aménagement précis, veillant à ce que la place skatable réponde parfaitement aux attentes des futurs d'utilisateurs.

## Un nouvel espace de vie

Positionnée à proximité d'un parc et des écoles, tout en étant suffisamment éloignée des zones résidentielles pour limiter les nuisances sonores, cette place promet d'être un nouveau lieu de vie

et de rencontre pour tous. Elle s'ajoutera harmonieusement aux infrastructures existantes, enrichissant l'offre de loisirs et de détente de la ville.

## Un aménagement innovant et durable

L'aspect durable occupe une place prépondérante dans ce projet. Une solution innovante de récupération des eaux de pluie a été intégrée, destinée à l'entretien des espaces verts environnants. De plus, les 34 arbres de l'opération feront partie de l'édition 2024 « 1 naissance, 1 arbre » pour chaque nouveau-né de l'année.

## Financement et sécurité

La réalisation de ce projet a été rendue possible grâce à une optimisation du financement, avec le soutien précieux du département de la Haute-Garonne et de la Région Occitanie.
Sur le plan de la sécurité, un éclairage public adapté et une surveillance par vidéo-résolution sont prévus, garantissant un espace sûr et accueillant à toute heure.

## Un aménagement multifonctionnel et intergénérationnel

Innovante, la place skatable se distingue par son caractère multifonctionnel. Loin des modules traditionnels, elle intègre du mobilier urbain (bancs, escaliers, murets...) permettant une pratique du skateboarding et d'autres sports urbains dans un cadre plus intégré à la vie de la ville. Une terrasse prolongera l'Espace Claude Ducert, offrant un nouvel espace convivial et ouvert à tous.

## FINANCEMENT DU PROJET : 1 020 000 €

DEMANDES DE SUBVENTIONS

Agir avec vous ! — 314 634 €

La Région Occitanie Pyrénées - Méditerranée — 25 000 €

RESTE À CHARGE PRÉVISIONNEL POUR LA COMMUNE : 680 366 €

### PAROLE D'ÉLU

**RENAUD DARDEL**
**adjoint au maire chargé de la culture, de l'animation et des sports**

« Avec ce projet, la ville fait un pas de plus vers une offre de loisirs diversifiée, durable et inclusive. La place skatable est une invitation à redécouvrir l'espace urbain, à le vivre différemment. C'est la promesse d'un lieu où chaque génération va trouver son espace, où le sport, la détente et la convivialité s'entremêlent ».

# AQUA 2024 : les enjeux de l'eau

**Après avoir mis à l'honneur la mobilité en 2023, la municipalité s'engage cette année dans une nouvelle aventure thématique axée sur la ressource la plus vitale : l'eau.**

Cette ressource précieuse, essentielle à la vie, est souvent menacée. Dans de nombreuses régions du globe, la difficulté d'accès à l'eau est une réalité toujours plus présente à mesure que s'accentue le réchauffement climatique.
En France, en 2023 plus de 70 départements ont été concernés par des restrictions d'eau. Cantonnées historiquement à la période estivale, les restrictions d'eau s'étendent sur des périodes plus importantes, même en période d'hiver. Chaque geste compte pour préserver cette ressource essentielle.

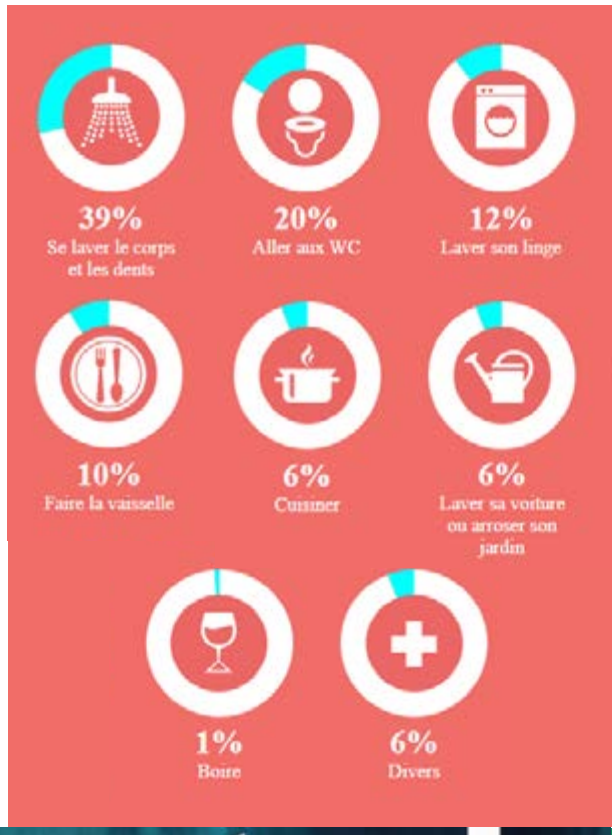

## PROGRAMMATION 2024 - OBJECTIFS ET ACTIONS CLÉS

- **SENSIBILISATION À L'IMPORTANCE DE L'EAU**
  Initier dès le plus jeune âge via des projets éducatifs, ateliers et interventions scolaires, complétés par des expositions itinérantes en collaboration avec le département, le Sicoval et l'Agence Adour Garonne, pour souligner la valeur de l'eau et promouvoir sa préservation à travers toutes les générations.

- **RÉDUCTION DE LA CONSOMMATION D'EAU**
  Proposer des ateliers pratiques ouverts à tous, offrant des solutions pratiques et accessibles pour diminuer l'utilisation quotidienne de l'eau. Ces sessions visent à apprendre à économiser l'eau, découvrir le jardinage écologique et comprendre l'impact de nos habitudes sur cette ressource vitale.

- **PROMOTION DU JARDINAGE ET DES GESTES ÉCORESPONSABLES**
  Encourager des techniques de jardinage durable nécessitant moins d'eau, dans le but de favoriser des pratiques respectueuses de l'environnement et de soutenir la durabilité.

- **ÉDUCATION SUR LES ENJEUX LIÉS À L'EAU**
  Mener des campagnes de sensibilisation à travers les supports municipaux ainsi que l'organisation de tables rondes et conférences avec des experts pour discuter des défis et partager des solutions innovantes. L'objectif est d'approfondir la compréhension des enjeux liés à l'eau à l'échelle locale, nationale et internationale.

Pour être tenu au courant des animations et de la programmation inscrivez-vous sur « PANNEAU POCKET », l'information de votre commune sur votre smartphone.

CYBERSÉCURITÉ

# Projet DATA VALLEY : une initiative majeure pour la cybersecurite dans notre région

Labège accueillera DATA VALLEY, premier pôle d'excellence en cybersécurité labellisé « Campus Cyber », une initiative soutenue par la Région Occitanie et le Sicoval. Ce projet ambitieux, financé en partie par « France 2030 », vise à rassembler entreprises, centres de formation, chercheurs et associations pour stimuler l'innovation en cybersécurité. DATA VALLEY favorisera le partage de connaissances et le développement de solutions sécuritaires, contribuant à la formation de talents pour relever les défis numériques futurs. Dès 2024, le DATA VALLEY ouvrira ses portes, promettant de dynamiser l'économie locale et d'offrir de nouvelles opportunités d'emploi.

Une chance unique pour Labège de se positionner au cœur de la transformation digitale et de la sécurité de l'information au niveau régional.

BIOTECHNOLOGIE

# Antabio : l'étoile montante de la biotechnologie à Labège

Fondée en 2009, l'entreprise Antabio a bénéficié d'un accompagnement du Sicoval via les pépinières d'entreprises. Son activité consiste à développer des traitements innovants contre les infections résistantes, répondant ainsi à une urgence sanitaire mondiale. Elle vient de décrocher un financement majeur, de plus de 25 millions d'euros auprès de la Commission européenne et d'acteurs privés (l'AMR Action Fund et les investisseurs historiques d'Antabio), un soutien crucial pour aboutir à la mise sur le marché de ses solutions.

La mission d'Antabio est claire : sauver des vies en apportant des réponses concrètes aux défis posés par les superbactéries.

## ENGAGEMENT ENVERS LE DÉVELOPPEMENT DURABLE

L'entreprise adopte une approche écoresponsable et éthique dans l'ensemble de ses opérations, visant à minimiser son impact environnemental tout en étant un modèle de responsabilité sociale. De la réduction de son empreinte écologique à l'adoption de pratiques éthiques dans la recherche, l'entreprise s'efforce d'être un modèle de responsabilité sociale et environnementale.

Avec son esprit pionnier et son engagement envers l'excellence, Antabio est bien partie pour continuer à briller sur la scène internationale de la biotechnologie. Antabio illustre également l'impact de l'accompagnement par le Sicoval. Ce partenariat démontre qu'une innovation portée par une vision collective mène à des actions concrètes et à des solutions durables face aux défis sociétaux.

©Antabio

MÉTRO

# Tout comprendre sur le métro à la Maison des projets

**C'est le nouveau lieu incontournable pour découvrir les projets de métro en cours de réalisation sur notre territoire et l'évolution de la zone d'aménagement concerté Enova Labège-Toulouse. Quelques jours après son inauguration au centre commercial de Labège, nous avons visité la Maison des projets en compagnie de Yann Guillot, coordonnateur des projets métro du Sicoval.**

### En quoi consiste votre mission de coordonnateur des projets métro du Sicoval ?

**Yann Guillot :** Elle comporte plusieurs aspects en lien avec la réalisation des deux projets de métro qui arriveront dans les prochaines années sur le territoire de l'agglomération, le prolongement de la ligne B et la ligne C, et leur connexion à Labège. J'ai un rôle de coordination entre les services technique du Sicoval et les mairies de Labège et Ramonville. J'assure aussi la coordination des travaux autour du terminus de Labège, qui sera un véritable pôle multimodal avec la station de métro, une halte ferroviaire, la station V et un parking. Et puis il y a tout un volet autour de la communication de proximité à destination des usagers et des habitants, en cohérence avec les actions portées par Tisséo Ingénierie et par les communes.

### Quels sont les besoins exprimés par les habitants dans ce domaine ?

**Yann Guillot :** Les habitants recherchent avant tout des informations très concrètes sur le calendrier et les impacts des chantiers, notamment sur la circulation et dans leur environnement direct. Ils souhaitent également se projeter sur l'avenir, savoir comment l'arrivée du métro changera leur vie quotidienne et comment d'un point de vue pratique ils pourront l'utiliser, connaître le tracé des lignes… Nous sommes bien sûr à l'écoute des demandes des usagers sur ces aspects très concrets, essentiels, pour lesquelles Tisséo a mis en place des médiateurs de proximité et diffuse différents supports de communication. Nous souhaitons aussi faire découvrir un peu différemment ce chantier exceptionnel, à la fois par sa dimension et par la technicité de certaines opérations, qui demandent par exemple de passer au-dessus de l'autoroute ou sous le canal du Midi. Il y a une vraie curiosité du public sur ces sujets.

### C'est pour y répondre que la Maison des projets a ouvert ses portes au centre commercial de Labège ?

**Yann Guillot :** Exactement. C'est un point de rendez-vous, une porte d'entrée des habitants pour partager toute l'information disponible sur les 3 grands projets de territoire que sont le prolongement de la ligne B, la ligne C et l'agrandissement de la ZAC Enova. Elle est implantée au cœur de ces projets, avec une vue directe sur le chantier de la future station mutualisée, et sur un lieu de passage très fréquenté. Les visiteurs découvrent une exposition très dynamique, avec des panneaux explicatifs lisibles, des dispositifs interactifs, des maquettes et des journaux et brochures qu'ils peuvent emporter. Des agents d'accueil se tiennent à leur disposition pour répondre à toutes leurs questions et les guider. L'idée est vraiment que les personnes qui viennent faire leurs courses passent la porte et viennent y passer un moment agréable. Des créneaux de visite sont également prévus pour le public scolaire. Nous avons à cœur de faire vivre ce lieu d'échanges pour que les gens aient envie de revenir régulièrement.

### Les usagers s'approprient-ils déjà la Maison des projets ?

**Yann Guillot :** Oui, beaucoup de gens s'arrêtent. Nous avons des visiteurs de tous les âges, des riverains, des curieux, des passionnés de génie civil : tous sont les bienvenus !

**EN PRATIQUE**

Maison des projets, centre commercial de Labège
- Le mardi de 9 h 30 à 13 h 30
- Le jeudi de 11 h 30 à 15 h 30
- Le samedi de 11 h 30 à 15 h 30

Accès libre

*Laurent Cherubin, Bruno Mogicato, Jean-Michel Lattes, Jacques Oberti et Christophe Lubac, lors de l'inauguration de la Maison des projets.*

NUMERI'LAB

# Découvrez la Programmation de la Semaine du Numérique Responsable du 16 au 25 mars 2024

**Dans le cadre de nos efforts continus pour promouvoir un futur numérique plus durable et responsable, nous sommes ravis d'annoncer une série d'évènements et d'ateliers éducatifs, ludiques et inspirants. Dans un souci d'accessibilité et d'inclusivité ces activités sont conçues pour tous les âges et tous les niveaux. Inscrivez-vous dès aujourd'hui et participez à la création d'un monde numérique durable.**

**Ateliers sur inscription au 06 37 88 67 59 ou numerilab@ville-labege.fr**

## Samedi 16 mars

### Digital CleanUp Day (9 h à 12 h)

Lancez la semaine avec nous lors du Digital CleanUp Day, animé par Combustible Numérique. Découvrez comment nettoyer vos données numériques et donner une seconde vie à vos appareils grâce à des ateliers pratiques sur la maintenance, à la réparation, à l'entretien et au reconditionnement.

## Mercredi 20 mars

### Fresque du numérique (14 h à 17 h)

Participez à nos ateliers de sensibilisation aux enjeux environnementaux liés au numérique. Ouverts aux adultes et enfants dès 11 ans, ces ateliers offrent une formation interactive et éducative. Les places sont limitées : inscrivez-vous rapidement pour garantir votre participation.

## Du 18 au 30 mars

### Chariot de collecte de déchets informatiques

Contribuez à un avenir plus vert en déposant vos déchets informatiques (câbles, claviers, téléphones, écrans, etc.) dans notre chariot de collecte. Ces objets seront destinés au reconditionnement ou au recyclage. Disponible du lundi au vendredi.

## Lundi 25 mars

### Atelier « Être un citoyen numérique responsable » (9 h 30 à 11 h)

Rejoignez-nous pour un atelier enrichissant, suivi d'un petit déjeuner. Apprenez à réutiliser des œuvres dans le respect des droits d'auteur, adoptez des gestes éco-numériques et intégrez des pratiques numériques responsables dans votre quotidien.

## STAGES NUMÉRIQUES JEUNES

### 15 au 17 avril

**6 - 9 ans : explorateurs du Code**

Plongez dans le monde de la robotique, de l'électronique, et de la programmation avec des ateliers ludiques conçus spécialement pour les jeunes esprits curieux.

### 15 au 19 avril

**10 – 14 ans : création d'un Escape Game numérique**

Exprimez votre créativité et votre ingéniosité en concevant un escape game numérique, une expérience immersive qui mettra à l'épreuve vos compétences en storytelling et en logique.

### 8 au 10 avril

**14 – 19 ans : stage « Crée ton mouv »**

Un atelier unique où écriture et composition musicale se rencontrent. Animé par le rappeur toulousain Denfima et le beatmaker David Vener, ce stage promet de libérer votre potentiel créatif.

MAISON SALVAN

# « Horizon limite » ou comment le développement urbain inspire l'art

**Grâce à un partenariat de 6 ans entre la Maison Salvan et l'Institut supérieur des arts de Toulouse (l'IsdaT), les étudiants en art accompagnés de leur professeur David Coste ont l'opportunité de s'immerger dans le réel d'une exposition artistique.**

Le thème ? L'impact urbain de l'arrivée du métro sur la commune. Ce projet a l'ambition de mettre en lumière les nuances souvent invisibles du développement urbain. Les résultats font l'objet d'une exposition annuelle de deux semaines. Le vernissage de cette année aura lieu le 4 avril à 19 h, marquant une nouvelle étape dans ce voyage artistique et académique. Il s'agit d'une exploration de la manière dont les jeunes artistes en devenir perçoivent et interprètent un paysage en mutation. Leur travail reflète non seulement leur développement artistique mais aussi leur compréhension de la dynamique urbaine et sociale.

« Horizon Limite » est bien plus qu'un projet artistique ; c'est une initiative pédagogique et culturelle qui reflète l'évolution de notre société et la capacité de l'art à documenter et influencer cette transformation. En visitant l'exposition, vous aurez l'opportunité de voir la ville à travers les yeux de la nouvelle génération d'artistes, vous offrant ainsi une fenêtre unique sur le processus de changement.

EIMSET

Crédit photo : Danielle LALLEMAND

## Concerts variés autour de la guitare et du jazz à l'EIMSET

Après le concert de Noël par les plus jeunes élèves de l'Eimset, puis tous les ensembles de l'école qui se sont produits lors des concerts de la Chandeleur, c'est au tour des élèves de la classe de guitare de Samuel Chicharro qui vous attendent nombreux le **samedi 9 mars à 10 h 30 à La Passerelle de Labège** pour vivre et partager avec vous un beau moment de guitare. L'occasion pour eux de vous faire découvrir les trésors d'un répertoire encore trop souvent méconnu : celui de la guitare classique. En solo ou petites formations, ils sauront vous communiquer leur passion et leur enthousiasme.

Après leur succès incontestable lors d'une soirée jazz, en décembre dernier à Escalquens, nous aurons le plaisir de retrouver l'ensemble jazz avec Dorian Carbonell le **samedi 23 mars à 20 h à l'ECD de Labège.**

L'ensemble jazz de l'EIMSET propose, en partenariat avec l'EIML du Lauragais, un répertoire varié autour des musique latines. Ce programme réunit les grands classiques de la samba et de la bossa-nova (Sergio Mendes, Yuri Buenaventura…). Vous aurez l'occasion de reconnaître également des chansons françaises revisitées façon latine. Une belle soirée en perspective !

# ACTUALITÉS

**Les Ateliers**

## COURS D'ARTS-PLASTIQUES

L'association vous propose des cours d'arts-plastiques dans un grand atelier dédié à la création au cœur du centre commercial de l'Autan.
Il reste encore des places et il est possible de s'inscrire en cours d'année ! Alors n'hésitez pas à nous contacter et à nous rendre visite.

**Toutes les infos sur notre site :**
**https://assolesateliers.wixsite.com/association**
**Suivez-nous sur instagram :**
**https://www.instagram.com/associationlesateliers/**
**lesateliers.contact@gmail.com**
**06 84 37 04 95 – 06 18 17 09 89**

**Délires d'encre**

## STAGE "LES INCROYABLES CONSTRUCTIONS DES ANIMAUX ! "

Savez-vous que nous ne sommes pas les seuls êtres vivants à construire des routes, des maisons et même de véritables villes ? Castors, coraux, insectes, oiseaux nidificateurs,… tous ces animaux sont des bâtisseurs professionnels et inspirent les architectes humains. Venez découvrir à travers des ateliers scientifiques, des jeux et des ateliers créatifs, le génie de ces animaux pour la construction. Le stage se déroulera sur toute la semaine du 15 au 19 avril, à la salle atelier de Labège (en face de l'école primaire). Il est ouvert pour les enfants de 6 à 12 ans (repas du midi à amener).

**Inscription sur notre site internet :**
**https://deliresdencre.org/offre/stage-construction-animaux/**

**JJEL**

## NOUVELLE ANNÉE AU TAÏSO : ON S'Y MET !

Il est fort à parier que quelques bonnes résolutions se sont déjà envolées en ce début d'année. Trop dures ? Manque de temps ? Nous avons une solution : le TAÏSO. Qu'importe votre âge, le sexe, le niveau de cette pratique est accessible à tous, et surtout vous apportera des bienfaits essentiels pour le corps et l'esprit.
Ce sport favorise le renforcement musculaire, tout en travaillant en douceur et à votre rythme. Votre propre évolution, mais avec le soutien d'un groupe uni. Dans le temps, vous aurez une meilleure maîtrise de votre corps. Vous serez plus détendu, et peut-être même que quelques kilos superflus se seront envolés. Deux séances d'essais possibles, et si cette année vous vous accordiez du temps pour vous ?
« Rappelez-vous : corps-esprit, esprit-corps, tout est lié » citation d'Olivier Lockert.

Sportivement, l'équipe du JJEL.

**Plus d'informations sur https://www.jjel.club/**

# ACTUALITÉS

**Le club Team Labège Triathlon**

## BIKE AND RUN DE LABÈGE 2024 - 4E ÉDITION

### DEUX ÉQUIPIERS, UN VÉLO, ON COURT ET ON PÉDALE !

**Le club Team Labège Triathlon organise le dimanche 17 mars 2024, la quatrième édition de son Bike and Run en partenariat CAMI Sport & Cancer.**

**Le concept**

Quand vous courez, votre partenaire, lui, pédale. Chaque équipe choisit le bon moment pour faire son changement. Épreuve très ludique, destinée aux initiés comme aux novices, tout le monde peut venir s'amuser !

**Programme :**

4 courses sont proposées cette année :

- XS : 7 km
- S : 14 km
- Course enfants - 10-13 ans : 4,5 km
- Course enfant 8-11 ans : 3 km

Le parcours vous fera emprunter des chemins aux alentours de Labège.

Le retrait des dossards, les départs, arrivées et podiums s'effectueront au parc municipal de Labège. Vous pourrez stationner sans difficulté sur les nombreux parkings aux alentours et pour gagner du temps et du confort, pensez au co-voiturage.

Heures de départ : les courses auront lieu à partir de 9 h 45. Chaque concurrent aura la possibilité au moment de l'inscription de soutenir CAMI sport et cancer.

**Appel à bénévoles**

Pour réaliser ce bel évènement nous devons avoir suffisamment de bénévoles. Nous recherchons des personnes motivées sur une demi-journée (4 h). Le petit-déjeuner et un tee-shirt de l'événement seront offerts à tous les bénévoles.

**https://www.facebook.com/TeamLabegeTriathlon**
**https://bikeandrunlabege31.wordpress.com/**

**Tisser le lien**

## RENFORCER LE LIEN AVEC SON ENFANT PAR LE MASSAGE OU LE COLLAGE !

L'association « Tisser le lien » propose des ateliers parent/enfant pour nourrir la relation et vivre des temps privilégiés avec son enfant dans un cadre respectueux et bienveillant. Masser pour renforcer le lien avec son bébé, communiquer avec lui autrement, soulager certains maux, développer la confiance en soi, se détendre, rencontrer d'autres parents. Les 5 séances du cycle s'articulent autour de temps de massage et de temps de théorie/discussion entre les participants.

**Les prochains cycles de massage parent/bébé auront lieu les 6, 13, 20, 27 mars et 3 avril de 10 h à 11 h 30.**

Vivre un temps de création avec son enfant autour de la technique du collage pour exprimer et accueillir ses émotions, laisser s'exprimer sa créativité ; chaque séance comprend un temps de création et un temps d'échange autour des émotions. **Les ateliers « création et émotions »** pour les parents et leur(s) enfant(s) de 6 à 12 ans, ont lieu une fois par mois, le mercredi de 15 h 30 à 16 h 30. Prochaines dates : 6 mars et 3 avril.

**Renseignements et inscription :**
**Nathalie Bravo**
**nathalie.bravo@laposte.net**
**06 87 09 39 07.**

**Basket Labège Auzeville Club**

## UNE FIN DE SAISON HALETANTE !

Installé à Labège depuis de nombreuses années, le BLAC bénéficie d'un vrai engouement autour du basket et souhaite profiter de cette énergie pour organiser à Labège plusieurs évènements qui vont rythmer notre fin de saison !

Rendez-vous tout d'abord le samedi 9 mars pour une soirée autour de la journée internationale des droits des femmes. Nous invitons la « Maison des femmes » de Toulouse, créée tout récemment et rattachée au CHU de Toulouse. La Maison des femmes est un lieu de prise en charge unique des femmes en difficulté ou victimes de violences qui a pour mission prévention, de l'éducation et de la santé publique. Lors du match des seniors le samedi soir, des stands d'information et temps de sensibilisation/information seront organisés.

Nous poursuivrons le 21 avril, avec la première édition de la Run In BLAC, une course de 10 km, 3 km (chronométrés), ainsi qu'une marche (1 km) dans Labège, Castanet et Auzeville. Le départ sera donné près du gymnase de l'Europe et traversera le village (et les alentours) sur une boucle sans dénivelé. Nous avons le plaisir d'organiser cet évènement avec l'association Midi Cardio Greffes qui informe et accompagne le grand public et les personnes greffées ou en attente de greffe cardiaque.

### Ouverture des inscriptions très prochainement !

Enfin, ce début d'année 2024 sera aussi rythmé par un autre évènement d'ampleur pour le club : la deuxième édition du vide-grenier du BLAC qui se déroulera le 28 avril. Avis aux chineurs, amateurs de bonnes affaires, et aux personnes dont les placards sont un peu encombrés… Nous espérons vous voir nombreux pour cette deuxième édition ! L'ouverture des inscriptions aura lieu début mars.

Sportivement enfin, la saison s'annonce intéressante compte tenu des ambitions de montées en niveau supérieur de nos Seniors garçons et Seniors filles. Nous espérons aussi voir les bonnes performances de nos jeunes récompensés par des titres départementaux. Nous aurons besoin des encouragements de tous pour porter nos équipes le plus loin possible, dans la bonne humeur !

**N'hésitez pas à nous retrouver sur notre site internet : https://blac-basket.kalisport.com/) et sur Instagram et Facebook.**

# AGENDA

**Consultez régulièrement le site et les comptes Instagram et Facebook de la ville et la nouvelle application Panneau pocket.**

## MARS 2024

**SAMEDI 2 MARS - 10 H 30**
### Des histoires et des œuvres

Maison Salvan
Familles avec enfants à partir de 4 ans
Gratuit – inscription obligatoire
Réservation : 05 62 24 86 55 – maison.salvan@ville-labege.fr

**Les cycles parent/enfants par l'association Tisser le lien**

**6, 13, 20, 27 MARS & 3 AVRIL DE 10 H À 11 H 30**

Gratuit – inscription obligatoire

**6 MARS & 3 AVRIL DE 15 H 30 À 16 H 30**
### Ateliers « création et émotions »

Parents avec enfants de 6 à 12 ans
Renseignements et inscriptions : nathalie.bravo@laposte.net
06 87 09 39 07

**JEUDI 7 MARS - 20 H 30**
### Spectacle « Autopsie domestique. Variation A »

La Passerelle
À partir de 14 ans
Gratuit – réservation obligatoire
Réservation : 05 62 88 35 27
mediatheque.labege@wanadoo.fr

**VENDREDI 8 MARS - 20 H 30**
### Gala du Printemps du Rire 2024

Centre de Congrès Diagora
Tout public
Tarif réduit 17 € – tarif normal 19 €
Réservation : 05 61 39 93 39
www.diagora-congrès.com

**SAMEDI 9 MARS - 10H30**
### Concert de guitare de l'EIMSET

La Passerelle
Tout public - Gratuit
Info : 05 62 24 45 10
www.eimset.fr

**JEUDI 14 MARS - 20 H 30**
### Projection portraits filmés par Alain Cavalier Visite d'exposition

La Passerelle
Tout public - Gratuit
Infos : 05 62 24 86 55
www.maison-salvan.fr

**SAMEDI 16 MARS - 19 H 30**
### Soirée bière

Espace Claude Ducert
Tarif 5 € - Tout public
Infos : 05 62 24 49 69
cof.labege@wanadoo.fr

**DIMANCHE 17 MARS À PARTIR DE 9 H 45**
### Bike and Run 4e édition

Parc municipal
Tout public
Infos : https://bikeandrunlabege31.wordpress.com/

**JUSQU'AU 23 MARS**
### Exposition « Le surgissement du bleu »

Maison Salvan
Tout public - Gratuit
Infos : 05 62 24 86 55
www.maison-salvan.fr

**MERCREDI 20 MARS**
### Rencontre en 3 temps, en 3 lieux, avec la Lloba et les tout-petits

Maison Salvan – La Passerelle
Crèche l'Envolée
Gratuit - Enfants à partir de 18 mois – réservation obligatoire
Infos et réservation : 05 62 24 86 55
www.maison-salvan.fr

**JEUDI 21 MARS**
### Conférence « le frelon : insecte redouté ! »

La Passerelle
Entrée libre
Infos : 05 62 88 35 27

**VENDREDI 22 MARS**
### Performance dansée par Zoé Lakhnati

Maison Salvan
Tout public - Gratuit
Infos : 05 62 24 86 55
www.maison-salvan.fr

**SAMEDI 23 MARS 9 H 30 - 12 H 30**
### Marché de Printemps

Parking du marché de plein vent.
Atelier masques carnaval et chasse aux trésors (sous-réserve de confirmation)

**SAMEDI 23 MARS - 10 H 30**
### Éveil musical par la Symphonie des petits

La Passerelle
De 3 mois à 3 ans
Gratuit – inscription obligatoire
Réservation : 05 62 88 35 27
mediatheque.labege@wanadoo.fr

**SAMEDI 23 MARS - 20 H**
### Concert de jazz de l'EIMSET

Espace Claude Ducert
À partir de 10 ans - Gratuit
Infos : 05 62 24 45 10
www.eimset@lecgs.fr

# AVRIL 2024

**MERCREDI 3 AVRIL - 10 H**
## Rendez-vous des bébés lecteurs

Inscription obligatoire
3 mois à 3 ans - Gratuit
Inscriptions : 05 62 88 35 27
mediatheque.labege@wanadoo.fr

**JEUDI 4 AVRIL - 20 H 30**
## À la rencontre de Nicolas Rouillé, écrivain

En partenariat avec l'association Autour du livre

La Passerelle
Réservation obligatoire
Adultes - Gratuit
Inscriptions : 05 62 88 35 27
mediatheque.labege@wanadoo.fr

**JEUDI 4 AVRIL - 19 H**
## « Horizon limite – deuxième édition »

Maison Salvan
Tout public - Gratuit
Infos : 05 62 24 86 55
www.maison-salvan.fr

**SAMEDI 6 ET DIMANCHE 7 AVRIL DE 10 H À 19 H**
## Festival Scientilivre

Centre des congrès Diagora
Inscription obligatoire
Tout public - Gratuit
Infos & réservation : 05 61 00 59 97
malary@deliresdencre.org

**DU 8 AU 10 AVRIL DE 10 H 30 À 12 H 30 & DE 13 H 30 À 15 H 30**
## Atelier de création artistique « Crée ton mouv »

La Passerelle – Numéri'Lab
Inscription obligatoire
De 14 à 18 ans - Gratuit
Inscriptions : 05 62 88 35 27
mediatheque.labege@wanadoo.fr

**DU 9 AU 27 AVRIL**
## Exposition « La vie des océans » par l'association Délires d'Encre

La Passerelle
Tout public - Gratuit
Entrée libre
mediatheque.labege@wanadoo.fr

**DU 15 AU 19 AVRIL**
## Stage « les incroyables constructions des animaux ! »

Salle des ateliers de Labège
De 6 à 12 ans - Gratuit
Inscriptions :
https://deliresdencre.org/offre/stage-construction-animaux/

**MARDI 16 AVRIL - 14 H À 17 H 30**
## Ateliers scientifiques

La Passerelle
De 3 à 12 ans - Gratuit
Inscriptions : 05 62 88 35 27
mediatheque.labege@wanadoo.fr

**DIMANCHE 21 AVRIL**
## Run in BLAC 1re édition

Départ Gymnase de l'Europe
Tout public - Gratuit
Infos : https://blac-basket.kalisport.com/

**DIMANCHE 28 AVRIL**
## Vide-grenier du BLAC 2e édition

Tout public - Gratuit
Entrée libre
Infos : https://blac-basket.kalisport.com/

## Défilé du Carnaval

**DIMANCHE 28 AVRIL - 15 H**

Départ quartier du Bouisset
Tout public - Gratuit
Inscriptions : 05 62 88 35 27
mediatheque.labege@wanadoo.fr

NUMÉRI' LAB

## LES ATELIERS DU NUMÉRI'LAB

**13 MARS**
(cycle pour les 6-9 ans)
**27 MARS**
(cycle pour les 10-14 ans)

Ateliers thématiques & ludiques de découverte du numérique
Inscription obligatoire
Gratuit
Inscriptions : 06 37 88 67 59
numerilab@ville-labege.fr

**DU 7 MARS AU 4 AVRIL**
**Cycle d'ateliers collectifs d'inclusion numérique**

Inscription obligatoire
+ de 60 ans
Inscriptions : 06 37 88 67 59
numerilab@ville-labege.fr

**DU 15 AU 17 AVRIL DE 9 H 30 À 12 H** (6-9 ans)
**DU 15 AU 19 AVRIL DE 14 H À 16 H 30** (10-14 ans)

**Ateliers numériques initiation et programmation à la pensée informatique**

Inscription obligatoire
Inscriptions : 06 37 88 67 59
numerilab@ville-labege.fr

**DU 16 AU 25 MARS**
**Semaine du numérique responsable**

Infos en p. 18

**Une ville… une histoire. Cette rubrique exploite principalement le livre « Labège, Histoire & patrimoine », paru en 2017 et qui retrace le passé labègeois jusqu'à la première guerre mondiale. Il est en vente à la médiathèque et à l'accueil de la mairie.**

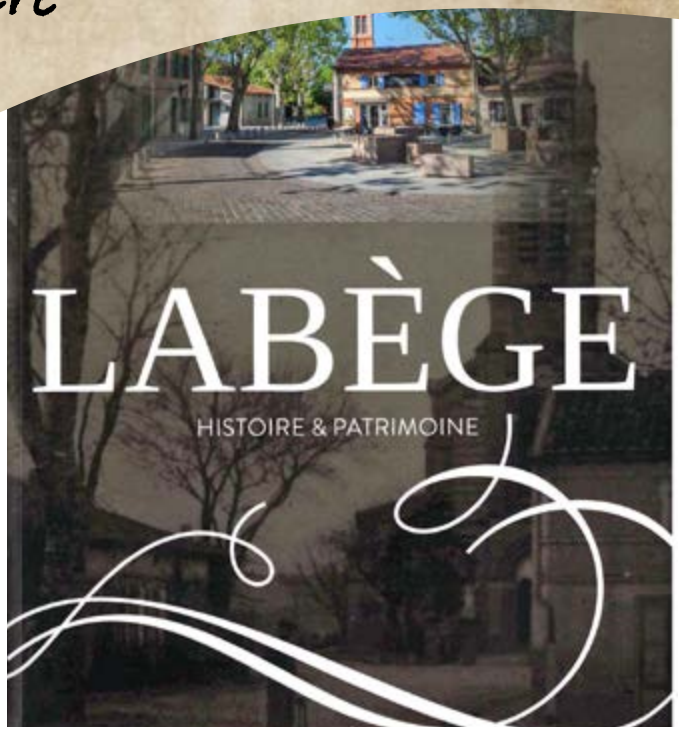


## De « la santé par le sport » au « sport-santé » : une longue histoire

L'intérêt de l'activité physique pour le maintien de la santé est un long cheminement qui remonte loin dans le passé. Ainsi, au Ve siècle avant Jésus-Christ, le philosophe Hippocrate préconise l'exercice comme un facteur d'équilibre « entre la force que l'on dépense et celle que l'on absorbe ». Cette notion d'équilibre s'appuie sur une théorie empirique bien étrange aujourd'hui (celle des quatre humeurs : le sang, la lymphe, la bile noire et la bile jaune) qui aura une longue prospérité. En effet, au IIe siècle de notre ère, cet équilibre entre santé et exercice est encore promu de cette manière par le fameux médecin grec Galien qui inclut la promotion de la « gymnastique » dans le champ de la médecine préventive et curative.

Longtemps figées, les connaissances sur le mécanisme humain commencent véritablement leur révolution au XVIe siècle sur différents domaines comme la circulation pulmonaire avec Michel Servet, l'anatomie avec André Vésale, le cœur avec William Harveymet,... Mais progresser dans la connaissance prend beaucoup de temps. Ainsi faut-il attendre la fin du XIXe siècle pour, par exemple, mieux connaître les mécanismes cardiovasculaires ou établir d'une façon sûre la corrélation entre l'augmentation de la consommation d'oxygène et l'exercice musculaire. Parallèlement le sport devient un enjeu de santé publique comme le montre la loi du 27 janvier 1880 prévoyant la gymnastique obligatoire dans tous les établissements publics de garçons, étendue aux établissements publics de filles en 1882. C'est au début du XXe siècle que le concept d'« une médecine du sport » apparaît. Cette spécialité, appelée à un bel avenir en particulier dans le sport de haut niveau, va bénéficier des progrès de disciplines scientifiques comme la chimie, la physique, l'histologie ou la physiologie.

« La santé par le sport » s'est ainsi confrontée au fil des ans aux différentes significations, longtemps éloignées l'une de l'autre, des notions de « sport » et de « santé ». Des conceptions fort différentes du sport se sont affrontées : sport militaire, sport de compétition, sport scolaire, sport loisir,… Et ce jusqu'à un passé récent où les politiques publiques vont intégrer l'activité physique et sportive comme enjeu central dans les préventions de maladies dites de « civilisation » (obésité, diabète, maladies cardiovasculaires…). « Le sport-santé » (apparu en France vers 2010) ainsi établi, a des conséquences aussi bien sur la pratique du sport que sur les politiques, en particulier communales.

L'exemple de Labège est significatif, le « sport-santé » concernant quasiment l'ensemble des compétences municipales : enfance et jeunesse, CCAS, associations, culture et travaux. En effet la pratique de l'exercice physique doit se réaliser aussi bien dans un cadre scolaire, médical ou associatif que d'une façon libre dans l'espace public. La réalisation de « la place skatable », ou le nouveau circuit sportif dans le parc, décrits dans ce numéro, sont de beaux exemples de la pratique sportive, libre et publique, proposée par la municipalité à tous les Labégoisess et Labégeois.

**Sources :**


- « La santé par le sport : une longue histoire médicale », Michel RIEU, La revue pour l'histoire du CNRS, 2010
- « Le sport au secours de la santé » Jacques DEFRANCE, Taïeb EL BOUJJOUFI, Olivier HOIBAN, Editions du Croquant, 2021

Rue de la Croix rose
31670 Labège
**Tél. 05 62 24 44 44**
accueil@ville-labege.fr
www.labege.fr

## Horaires d'ouverture

- du lundi au jeudi de 8 h 30 à 12 h et de 14 h à 18 h
- le vendredi de 8 h 30 à 12 h et de 14 h à 17 h

## Permanences du CCAS

**Sur rendez-vous uniquement au**
**05 62 24 11 50**
ccas@ville-labege.fr

## Permanences du service Urbanisme

05 62 24 67 85

- lundi de 14 h à 18 h
- mardi de 8 h 30 à 12 h / sur rendez-vous l'après-midi
- mercredi toute la journée
- jeudi de 8 h 30 à 12 h
- vendredi de 14 h à 17 h

## Police municipale

**05 61 00 73 53**
**06 88 20 55 90**

Accueil de la police municipale au public ou sur rendez-vous :

- du lundi au jeudi de 9 h à12 h et de 13 h à 17 h
- vendredi de 9 h à 12 h et de 13 h à 16 h 30

## Prochaines séances du conseil municipal

**mardi 19 mars, 2 avril, 14 mai**
sous réserve de confirmation par voie d'affichage.
Voir et revoir les séances du conseil sur www.labege.fr

**APPEL D'URGENCE EUROPÉEN : 112**

**POMPIERS : 18**

**GENDARMERIE : 17**

**URGENCES VITALES : 15**

**URGENCES MÉDICALES**

**39 66 ALLO DOCTEUR**
Pour contacter un médecin de garde la nuit, le week-end et les jours fériés, partout en Occitanie.
Ce nouveau dispositif est complémentaire du 15, numéro d'appel dédié aux urgences vitales. Prix d'un appel local à partir d'un téléphone fixe.

**PHARMACIE DE GARDE**

**32 37 SERVICE RÉSOGARDES**
Un numéro audiotel permettant de connaître la pharmacie de garde la plus proche de votre domicile, coût : 0,34 € /min.

**CENTRE ANTI-POISON**
**05 61 49 33 33**

**MALTRAITANCE D'ENFANTS**
**119** (n° vert départemental)

**HARCÈLEMENT SCOLAIRE**
**3020** (numéro d'écoute et de prise en charge au service des familles et des victimes)

**3018** (ligne d'appel des situations de cyberharcèlement)

**VIOLENCE FEMMES INFO**
**39 19** (n° vert et anonyme)

**GDF DÉPANNAGE**
**08 10 43 34 44**

**EDF DÉPANNAGE**
**08 10 13 13 33**

# CALENDRIER COLLECTES

## Déchets ménagers

| MARS | | | | | | |
|---|---|---|---|---|---|---|
| L | M | M | J | V | S | D |
| | | | | 1 | 2 | 3 |
| 4 | 5 | 6 | 7 | 8 | 9 | 10 |
| 11 | 12 | 13 | 14 | 15 | 16 | 17 |
| 18 | 19 | 20 | 21 | 22 | 23 | 24 |
| 25 | 26 | 27 | 28 | 29 | 30 | 31 |

| AVRIL | | | | | | |
|---|---|---|---|---|---|---|
| L | M | M | J | V | S | D |
| 1 | 2 | 3 | 4 | 5 | 6 | 7 |
| 8 | 9 | 10 | 11 | 12 | 13 | 14 |
| 15 | 16 | 17 | 18 | 19 | 20 | 21 |
| 22 | 23 | 24 | 25 | 26 | 27 | 28 |
| 29 | 30 | | | | | |

| MAI | | | | | | |
|---|---|---|---|---|---|---|
| L | M | M | J | V | S | D |
| | | 1 | 2 | 3 | 4 | 5 |
| 6 | 7 | 8 | 9 | 10 | 11 | 12 |
| 13 | 14 | 15 | 16 | 17 | 18 | 19 |
| 20 | 21 | 22 | 23 | 24 | 25 | 26 |
| 27 | 28 | 29 | 30 | 31 | | |

Déchets ménagers résiduels
Emballages sauf verre

> Bac à sortir la veille au soir et à rentrer après chaque passage

## Déchets verts

Habitation zone rouge — Habitation zone bleue

| MARS | | | | | | |
|---|---|---|---|---|---|---|
| L | M | M | J | V | S | D |
| | | | | 1 | 2 | 3 |
| 4 | 5 | 6 | 7 | 8 | 9 | 10 |
| 11 | 12 | 13 | 14 | 15 | 16 | 17 |
| 18 | 19 | 20 | 21 | 22 | 23 | 24 |
| 25 | 26 | 27 | 28 | 29 | 30 | 31 |

| AVRIL | | | | | | |
|---|---|---|---|---|---|---|
| L | M | M | J | V | S | D |
| 1 | 2 | 3 | 4 | 5 | 6 | 7 |
| 8 | 9 | 10 | 11 | 12 | 13 | 14 |
| 15 | 16 | 17 | 18 | 19 | 20 | 21 |
| 22 | 23 | 24 | 25 | 26 | 27 | 28 |
| 29 | 30 | | | | | |

| MAI | | | | | | |
|---|---|---|---|---|---|---|
| L | M | M | J | V | S | D |
| | | 1 | 2 | 3 | 4 | 5 |
| 6 | 7 | 8 | 9 | 10 | 11 | 12 |
| 13 | 14 | 15 | 16 | 17 | 18 | 19 |
| 20 | 21 | 22 | 23 | 24 | 25 | 26 |
| 27 | 28 | 29 | 30 | 31 | | |

# AQUA 2024

## Rencontres sur l'eau

## Exposition sur la gestion de l'eau

## Du 11 au 29 mars 2024

Hôtel de ville - rue de la Croix Rose

Ville de Labège

mission ville durable

eau GRAND SUD-OUEST

www.labege.fr